## VOR DEM ERSTEN GEBRAUCH

Den Wasserbehälter bis zur MAX-Markierung mit kaltem Wasser ohne Zusätze füllen. Glaskanne einstellen und Kaffeemaschine einschalten. Lassen Sie das gesamte Wasser zum Reinigen durchlaufen. Drücken Sie den Ein-/Ausschalter, um das Gerät auszuschalten. Diesen Vorgang 2-3 mal wiederholen. Dadurch werden eventuelle Rückstände vom Herstellungsprozess beseitigt.

## KAFFEE KOCHEN

1. Öffnen Sie den Deckel. Füllen Sie den Wasserbehälter mit frischem Wasser. Den Wasserbehälter nicht über die MAX-Markierung hinaus befüllen, um ein Überlaufen zu verhindern.
2. In der Filterhalteraufnahme befindet sich der herausnehmbare Filterhalter und der Dauerfilter.
3. Setzen Sie eine Papierfiltertüte der Größe 4 in den Filterhalter ein oder benutzen Sie den Dauerfilter.

**HINWEIS**
Falten Sie den unteren und seitlichen Prägerand des Papierfilters so um, dass er sich optimal der Größe des Filterhalters anpasst.

4. Geben Sie die gewünschte Menge an gemahlenem Kaffee in die Papierfiltertüte. **Empfehlung:** Nehmen Sie einen Messlöffel gemahlenen Kaffee pro Tasse.
5. Schließen Sie den Deckel.

## KAFFEE KOCHEN

6. Stellen Sie die Glaskanne mit geschlossenem Deckel auf die Warmhalteplatte unter das Filtersystem.
7. Stecken Sie den Netzstecker in die Steckdose. Um die Kaffeemaschine einzuschalten, drücken Sie auf den Ein-/Ausschalter. Der Betriebsindikator leuchtet auf.
8. Während der Kaffee gebrüht wird, können Sie die Kanne kurzzeitig aus dem Gerät entnehmen, da die Kaffeemaschine mit einem Tropfstopp-System ausgestattet ist. Die Glaskanne sollte spätestens nach 30 Sekunden wieder eingeschoben werden, um ein Überlaufen des Kaffees im Filter zu vermeiden.
9. Nehmen Sie die Glaskanne nach Beendigung des Brühvorganges von der Warmhalteplatte und gießen Sie die gewünschte Menge Kaffee aus.

**HINWEIS**
Wenn der Wasserbehälter leer ist, warten Sie bitte noch einige Minuten, damit das Wasser, welches noch im Filter ist, durchlaufen kann.

10. Sie können die Kaffeemaschine durch das Drücken des Ein-/Ausschalters ausschalten.

**HINWEIS**
Die Warmhalteplatte schaltet sich ca. 40 Minuten nach dem Einschalten der Kaffeemaschine automatisch aus und der Betriebsindikator erlischt. Der Kaffee wird nach dem Brühvorgang solange warmgehalten.

11. Ziehen Sie den Netzstecker und reinigen Sie die Kaffeemaschine wie unter **Reinigung und Pflege** beschrieben.

Wasserbehälter mit kaltem Wasser füllen.

Nicht über die **MAX**-Markierung hinaus befüllen.

Papierfiltertüte oder Dauerfilter in den Filterhalter einsetzen.

Gewünschte Menge an gemahlenem Kaffee in den Filter geben und Deckel schließen.

Glaskanne einsetzen.

Vor Gebrauch Netzstecker der Kaffeemaschine einstecken.

Kaffeemaschine einschalten und Betriebsindikator leuchtet auf.

Glaskanne nach dem Brühvorgang entnehmen und Kaffee ausgießen.

## REINIGUNG UND PFLEGE

1. Netzstecker der Kaffeemaschine ziehen und das Gerät abkühlen lassen.
2. Reinigen Sie die Außenflächen des Gehäuses mit einem leicht angefeuchteten Tuch und trocknen Sie sie anschließend ab.
3. Leeren Sie den Filterhalter bzw. den Dauerfilter unmittelbar nach jedem Gebrauch.
4. Reinigen Sie die Glaskanne und den Filterhalter oder den Dauerfilter nach Gebrauch mit warmem Wasser und etwas Spülmittel. Trocknen Sie sie anschließend ab.
5. Reinigen Sie die Warmhalteplatte regelmäßig mit einem leicht angefeuchteten Tuch und trocknen Sie sie anschließend ab.

**HINWEIS**
Reinigen Sie das Produkt auch, wenn es über längere Zeit nicht benutzt wurde und nach jeder Entkalkung.

## ENTKALKEN

- Entkalken Sie ihr Produkt je nach Kalkgehalt im Wasser und Benutzungshäufigkeit in regelmäßigen Zeitabständen.
- Zum Entkalken kann handelsüblicher Kaffeemaschinen-Entkalker verwendet werden. Beachten Sie die Hinweise des Herstellers.
- Geben Sie frisches Wasser und die angegebene Menge an Entkalkungsmittel in den Wasserbehälter.
- Starten Sie den Brühvorgang und lassen Sie das Wasser komplett durchlaufen. Entleeren Sie die Glaskanne. Wiederholen Sie den Vorgang bei Bedarf.
- Spülen Sie das Produkt nach dem Entkalken mit mehreren Brühvorgängen durch, um Rückstände des Entkalkungsmittels zu entfernen.
- Spülen Sie die Glaskanne nach dem Entkalken mit warmem Wasser aus.

## ENTSORGUNG

Das Symbol „durchgestrichene Mülltonne" erfordert die separate Entsorgung von Elektro- und Elektronik-Altgeräten (WEEE). Elektrische und elektronische Geräte können gefährliche und umweltgefährdende Stoffe enthalten. Dieses Gerät nicht im unsortierten Hausmüll entsorgen. An einer ausgewiesenen Sammelstelle für Elektro- und Elektronik-Altgeräte entsorgen. Dadurch tragen Sie zum Schutz der Ressourcen und der Umwelt bei. Für weitere Informationen wenden Sie sich bitte an Ihren Händler oder die örtlichen Behörden. Die Produktverpackung besteht aus recyclingfähigen Materialien. Entsorgen Sie diese umweltgerecht und sortenrein in den bereitgestellten Sammelbehältern.

## KUNDENDIENST

Bei Rückfragen zum Gerät oder technischen Problemen schreiben Sie bitte per E-Mail an:
**info@kodi.de**

Diese Bedienungsanleitung finden Sie auch im Internet zum Download unter: **www.kodi.de/tectro**

KODi Diskontläden GmbH
Zum Eisenhammer 52
46049 Oberhausen
Deutschland

14393402
V1.0_06.18

BEDIENUNGSANLEITUNG

DE

# Kaffeeautomat

**14393402**

**750 Watt**

**Für 10 Tassen**

**Tropfstopp**

TECTRO

## Herzlichen Glückwunsch!

Vielen Dank, dass Sie sich für ein TecTro-Produkt entschieden haben. Bitte lesen Sie diese Bedienungsanleitung aufmerksam durch und bewahren Sie die Anleitung für späteren Gebrauch auf. Bitte geben Sie diese Anleitung mit, wenn Sie das Produkt an andere Benutzer weitergeben.

## PRODUKTÜBERSICHT

1 Deckel
2 Wasserbehälter mit Füllstandsanzeige
3 Netzkabel mit Netzstecker
4 Ein-/Ausschalter mit Betriebsindikator
5 Warmhalteplatte
6 Glaskanne mit Deckel
7 Filterhalteraufnahme
8 Filterhalter
9 Dauerfilter
10 Messlöffel

**HINWEIS**
Ein Tropfstoppsystem verhindert, dass Kaffee aus dem Filtersystem tropft, wenn die Glaskanne entnommen wird. Der Tropfstopp wird wieder geöffnet, sobald Sie die Glaskanne auf die Warmhalteplatte zurückstellen.

**Verbrennungsgefahr!**
Die heißen Oberflächen des Produktes nicht berühren. Während des Betriebes entsteht aufsteigende Hitze über dem Produkt.
**Achtung! Heiße Oberfläche!**

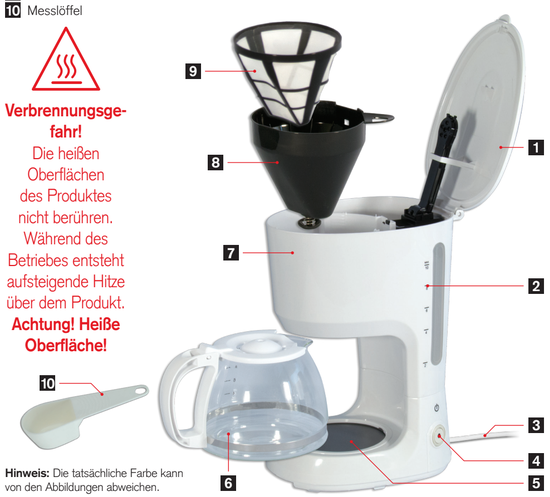


**Hinweis:** Die tatsächliche Farbe kann von den Abbildungen abweichen.

# WICHTIGE SICHERHEITSHINWEISE –

bitte aufmerksam durchlesen und für den späteren Gebrauch aufbewahren.

- **Verbrennungsgefahr!** Die heißen Oberflächen des Produktes nicht berühren. Während des Betriebes entsteht aufsteigende Hitze über dem Produkt. **Achtung! Heiße Oberfläche!**
- **Achtung! Verbrennungsgefahr!** Die Warmhalteplatte hat nach dem Betrieb noch Restwärme.
- Dieses Gerät kann von Kindern ab 8 Jahren und älter benutzt werden, wenn sie beaufsichtigt werden oder bezüglich des sicheren Gebrauchs des Geräts unterwiesen wurden und die daraus resultierenden Gefahren verstanden haben.
- Kinder dürfen nicht mit dem Gerät spielen.
- Reinigung und die Wartung durch den Benutzer dürfen nicht durch Kinder vorgenommen werden, es sei denn, sie sind 8 Jahre oder älter und werden beaufsichtigt.
- Das Gerät und seine Anschlussleitung sind von Kindern jünger als 8 Jahre fernzuhalten.
- Dieses Gerät kann von Personen mit verringerten physischen, sensorischen oder mentalen Fähigkeiten oder Mangel an Erfahrung und Wissen benutzt werden, wenn sie beaufsichtigt werden oder bezüglich des sicheren Gebrauchs des Geräts unterwiesen wurden und die daraus resultierenden Gefahren verstanden haben.
- Das Gerät ist ausschließlich für das Kochen von Kaffee vorgesehen. Um gefährliche Situationen zu vermeiden, keine anderen Flüssigkeiten oder Nahrungsmittel erhitzen.
- Ein beschädigtes Netzkabel darf nur vom Hersteller, einer von ihm beauftragten Werkstatt oder einer ähnlich qualifizierten Person ersetzt werden, um Gefährdungen zu vermeiden.
- Dieses Produkt ist nicht für den kommerziellen Gebrauch geeignet. Es ist nur für die Nutzung im Haushalt und ähnlichen Anwendungen konzipiert, wie beispielsweise:
  - in Küchen für Mitarbeiter in Läden, Büros und anderen gewerblichen Bereichen,
  - von Kunden in Hotels, Motels und anderen Wohneinrichtungen,
  - in Frühstückspensionen,
  - in landwirtschaftlichen Anwesen.
- **Achtung!** Nach der Anwendung verfügt die Oberfläche des Heizelements noch über Restwärme.
- Das Produkt nur zweckbestimmt anwenden. Bei Fehlanwendung besteht Verletzungsgefahr!
- **Warnung!** Es darf keine Flüssigkeit auf die Gerätesteckverbindung überlaufen.
- Zur Reinigung darf das Produkt nicht ins Wasser eingetaucht werden.
- Reinigen Sie das Produkt und die übrigen Zubehörteile nach jedem Gebrauch.
- Beachten Sie das Kapitel **Reinigung und Pflege**.

- Sicherstellen, dass die auf dem Gerät angegebene Spannung mit der Netzspannung übereinstimmt.
- Aus Sicherheitsgründen ist dieses Klasse-1-Gerät mit einem geerdeten Stecker ausgerüstet. Das Gerät immer an eine geerdete Steckdose anschließen.
- Dieses Gerät ist zum Gebrauch im Haushalt und für haushaltsübliche Mengen konstruiert.
- Die Kaffeemaschine immer auf einer trockenen, ebenen und stabilen Oberfläche aufstellen.
- Das Gerät ist nicht für die Verwendung im Freien bestimmt.
- Das Netzkabel, das Gerät und Verlängerungskabel regelmäßig auf Beschädigungen prüfen. Ein beschädigtes Gerät nicht betreiben. Sofort den Netzstecker ziehen.
- Das Netzkabel oder ein verwendetes Verlängerungskabel so führen, dass man nicht daran ziehen oder darüber stolpern kann. Darauf achten, dass das Netzkabel nicht in leicht erreichbaren Bereichen herunterhängt.
- Das Gerät niemals am Netzkabel hängend tragen oder ziehen. Das Netzkabel nicht über scharfe Kanten ziehen. Das Kabel nicht festklemmen oder knicken.
- Bei Nichtgebrauch das Gerät ausschalten und den Netzstecker ziehen.
- Den Netzstecker niemals am Kabel oder mit nassen Händen herausziehen.
- Bei Fehlfunktionen während der Verwendung, vor dem Reinigen oder Transport und nach Verwendung den Netzstecker ziehen.
- Das Gerät, das Netzkabel und der Netzstecker, dürfen nicht mit Wasser in Berührung kommen. Sollte dies dennoch geschehen, sofort den Netzstecker ziehen.
- Das Gerät oder Netzkabel niemals auf offenem Feuer platzieren.
- **Verbrennungsgefahr!** Das Gehäuse des Gerätes wird während des Betriebes sehr heiß. Fassen Sie die Glaskanne nur am Handgriff an.
- Bewegen oder transportieren Sie das Produkt nicht während des Betriebes oder wenn sich noch heißes Wasser in der Glaskanne befindet. Es besteht Verbrennungsgefahr durch herausspritzendes heißes Wasser.
- Verwenden Sie die Glaskanne nicht mehr, wenn sich der Handgriff gelockert oder seine Stabilität verloren hat.
- Das in Betrieb befindliche oder angeschlossene Gerät nicht unbeaufsichtigt lassen.
- Teile des Gerätes werden sehr heiß. Ziehen Sie den Netzstecker und lassen Sie das Gerät ausreichend abkühlen, bevor Sie Zubehör einsetzen oder entnehmen und bevor Sie es reinigen oder verstauen.
- Stellen Sie die Glaskanne nie auf eine heiße Herdplatte, Heizplatte oder eine andere Hitzequelle.
- Nehmen Sie das Gerät nicht in Betrieb, wenn sich kein Wasser im Wasserbehälter befindet.
- Achten Sie darauf, den Wasserbehälter nicht zu überfüllen.
- Nehmen Sie die Glaskanne nicht auseinander.
- Die Glaskanne ist nicht spülmaschinenfest.
- Verwenden Sie die Glaskanne niemals, wenn sie beschädigt ist. Gehen Sie immer vorsichtig mit ihr um.
- Die Glaskanne ist ausschließlich für den Gebrauch mit dieser Kaffeemaschine bestimmt.
- Das Gerät nicht in explosions- oder brandgefährdeten Umgebungen verwenden.
- Das Gerät nicht in der Nähe von Badewannen, Duschen, Waschbecken oder anderen Wasserbehältern verwenden.
- Vor dem Einschalten sicherstellen, dass der Deckel geschlossen ist.

## BESTIMMUNGSGEMÄSSE VERWENDUNG

Das Gerät ist ausschließlich für das Kochen von Kaffee im privaten, nicht professionellen Umfeld vorgesehen. Das Gerät ausschließlich gemäß diesen Anweisungen verwenden. Unsachgemäße Verwendung ist gefährlich und führt zum Verlust jeglicher Garantieansprüche. Bitte die Sicherheitshinweise beachten.

Dieses Gerät ist GS geprüft und entspricht den CE-Richtlinien.

## TECHNISCHE DATEN

| | |
|---|---|
| Nennspannung: | 220 – 240 V~ |
| Nenneingangsleistung: | 750 W |
| Nennfrequenz: | 50-60 Hz |
| Schutzklasse: | I |